www.portalnews.com.br QUINTA-FEIRA, 26 DE NOVEMBRO DE 2026 EDIÇÃO 10059

MOGI NEWS

Dat DIÁRIO DO ALTO TIETÊ

Diretor-presidente: Sidney Antonio de Moraes

Mais notícia em um só lugar

Trivia Trens retoma operação integral das linhas 11, 12 nesta quinta

Concessionária reassume os serviços após concluir etapa de transição supervisionada pela Companhia Paulista de Trens Metropolitanos

Rovena Rosa/Agência Brasil



Concessionária afirma que foram reforçados procedimentos de manutenção e atendimento

A Trivia Trens reassume nesta quinta-feira (26) a operação das linhas 11-Coral e 12-Safira, que atendem passageiros do Alto Tietê. A retomada marca o encerramento da etapa de transição supervisionada pela Companhia Paulista de Trens Metropolitanos (CPTM). A concessionária continua sob fiscalização da Agência Reguladora de Serviços Públicos Delegados de Transporte do Estado de São Paulo (ARTESP). Entre 26 de outubro e 25 de novembro, a CPTM acompanhou as atividades da Trivia nas duas linhas, incluindo a operação dos trens, o atendimento aos passageiros e a manutenção dos equipamentos. O período fez parte do cronograma de retomada aprovado pela ARTESP, que também fiscalizou o cumprimento dos procedimentos operacionais e dos protocolos de segurança..
Cidades, página 3

Coca-Cola

Caravana de Natal leva 14 mil pessoas às ruas de Suzano

Mauricio Sordilli/Secop Suzano



Evento reuniu famílias suzanenses nos bairros e no centro da cidade. Cidades, página 3

JUNDIAPEBA

Mogi das Cruzes realiza Mutirão de Emprego. p5

SUZANO

UBS amplia atendimento. p4

Companhia

POESIA DO CORPO ABRE AUDIÇÃO

A seleção será realizada no próximo sábado (28) às 15h, no espaço de residência artística da companhia, no distrito de Brás Cubas em Mogi das Cruzes. Os interessados têm até sexta-feira (27) para se inscrever. A oportunidade é destinada a homens e mulheres a partir de 20 anos, com experiência em ballet clássico e dança contemporânea..
Cidades, página 8

MOGI DAS CRUZES

Divulgação/PMMC



» Mara Bertaiolli autoriza quatro novos velórios. Cidades, página 8

opinião

Sidney Antonio de Moraes
Diretor-presidente

Sonia Massae de Moraes
Diretora Vice Presidente e Jornalista Responsável MTB: 36037

Redação, Administração, Publicidade e Gráfica: Av: Japão, 46 - sala 6 - Vila Ipiranga - Mogi das Cruzes, SP - CEP 08743-540 - Fone: (11) 4735-8000
Publicação
De terça-feira a domingo na plataforma: **www.portalnews.com.br**

EDITORIAL

Black Friday

Com a data oficial nesta sexta-feira, dia 27 de novembro, a tradição importada dos Estados Unidos, a Black Friday, caiu no gosto dos brasileiros e geralmente as promoções estão presentes ao longo de todo o mês. Um momento de boas vendas para o comércio, aquecendo os motores para o período natalino, com estimativas de crescimento em relação ao ano passado de até 10%.

A expectativa otimista é alimentada também pelo pagamento do 13º salário para os trabalhadores com carteira assinada, que devem injetar centenas de milhões de reais na economia regional. Embora, muito se fale no pagamento de dívidas com o valor extra, difícil resistir ao período de compra de presentes ou a necessidade de um novo eletrônico, ou do modelo mais recente de um smartphone, e ainda a troca de um eletrodoméstico, entre outros itens que fazem sucesso, especialmente na Black Friday.

Mais que o impulso da compra, vale o alerta das unidades do Procon da região, como o de Suzano, que promoveu nesta semana ações de atendimento e orientações na Estação da Linha 11-Coral da cidade. A iniciativa, realizada na terça e quarta-feira, dias 24 e 25, ofereceu esclarecimentos sobre direitos, prevenção de fraudes e registro de reclamações, além de atividades educativas com instituições de ensino e serviços da concessionária de energia elétrica EDP.

Ações itinerantes como essa são de fundamental importância para aproximar o órgão da população, ainda mais em um período que já foi conhecido por descontos manipulados e golpes principalmente em compras online. Todo cuidado é pouco e a atenção deve ser redobrada para evitar prejuízos, especialmente no mundo virtual. Atentos a estes problemas, o Procon inclusive faz o monitoramento dos preços antes mesmo do período promocional.

O mercado se adaptou e os comerciantes sérios aproveitam o momento também para atrair e fidelizar novos consumidores. Um bom atendimento e produtos e serviços de qualidade continuam sendo a principal marca de uma empresa e o que faz o consumidor retornar, seja no período promocional ou não.

ARTIGO



Suéller Costa
sueller.costa@gmail.com

Educar para o respeito

Educar para o respeito tem se tornado um dos maiores desafios da docência. Vivemos uma época em que muitos professores têm disposição para ensinar, mas nem todos os alunos para aprender.

As intervenções disciplinares acabam ocupando o tempo destinado aos conteúdos, aos projetos e às experiências pedagógicas capazes de levar os estudantes ao infinito e além. Todos merecem percorrer esse caminho de descobertas, conquistas e realização de sonhos.

Entretanto, quanto tempo se perde tentando ensinar princípios básicos de convivência? As razões são inúmeras, e seria reducionista responsabilizar apenas as famílias ou os professores. São sempre esses personagens os culpabilizados pelos comportamentos, atitudes e posturas das crianças e adolescentes. Mas é preciso analisar também como a cultura das novas gerações vem sendo constituída nos ambientes digitais, onde, embora existam inúmeras possibilidades de aprendizagem, circulam brincadeiras ofensivas, desafios perigosos, discursos misóginos, manifestações discriminatórias e comportamentos violentos, muitas vezes naturalizados.

Neste mês, em que tanto se fala sobre o respeito às diferenças, em alusão à Consciência Negra, essa palavra ganha uma dimensão ainda maior. Em um país que enfrenta preocupantes índices de indisciplina escolar e desrespeito aos professores, é necessário refletir sobre os fatores que comprometem a aprendizagem.

Os resultados educacionais abaixo do esperado evidenciam, entre outros fatores, a desigualdade de oportunidades e os desafios de construir ambientes favoráveis ao aprender.

Educar para o respeito é uma responsabilidade coletiva. Precisamos resgatar valores e princípios essenciais à convivência humana para que os professores possam exercer plenamente seu ofício e os estudantes, suas infinitas possibilidades de aprender.

Suéller Costa é jornalista, pedagoga, educomunicadora e pesquisadora. Doutoranda em Educação (FEUSP). Mestre em Ciências da Comunicação (ECA/USP). Especialista em Educomunicação (ECA/USP). Sócia da ABPEducom e APEP. Idealizadora do Educom Alto Tietê. Contatos: @educomaltotiete; @suellercosta

CONTRACAPA



editor@moginews.com.br
... KATIA BRITO

CONDEMAT+

Suzano sediou na quinta-feira passada (19) a última reunião do ano da Câmara Técnica de Educação do Consórcio de Desenvolvimento dos Municípios do Alto Tietê e Região (Condemat+). O prefeito em exercício, Said Raful, e a secretária de Educação, Renata Priscila Magalhães, destacaram os avanços do ensino e as iniciativas desenvolvidas na cidade. Entre os destaques do consórcio, o crescimento de temas do Fórum Internacional de Educação, realizado em setembro, e a terceira edição do Prêmio Inovação Educação, com a cerimônia de premiação no último dia 9.

CONDEMAT+ II

Participaram da reunião, em Suzano, as secretárias Silvana Nascimento, que é coordenadora desta Câmara Técnica (Biritiba Mirim); Paula Trevizolli (Ferraz de Vasconcelos); Andreia Pereira (Salesópolis); Ana Monteiro (Jacareí); e Diego Moreira (Poá). Também estiveram na reunião a diretora de Comunicação da Educação de Itaquaquecetuba, Mirian Rosiris; a secretária adjunta de Arujá, Keila Nogueira; e a assessora de Educação de Santa Isabel, Flávia Monteiro.

NATAL PREMIADO

A Associação Comercial de Mogi das Cruzes (ACMC) lançou a tradicional Campanha Natal Premiado 2026. A iniciativa tem como objetivo incentivar as compras no comércio local, valorizar as empresas participantes e movimentar a economia da cidade, especialmente neste período do ano. A expectativa da ACMC é de que as vendas de Natal cresçam até 10% em comparação com 2025.

NATAL PREMIADO II

Nesta edição, serão sorteados um notebook, uma Smart TV Samsung de 65 polegadas e duas bicicletas elétricas Smart Sport. A campanha segue até o dia 23 de dezembro, e o último sorteio será no dia 28 de dezembro, na Praça Coronel Benedito Almeida (Praça da Matriz), no Centro. A cada R$ 60,00 em compras, o cliente receberá um cupom para preencher e depositar nas urnas das lojas participantes. A relação completa das lojas e o regulamento estão no site: https://acmc.com.br/2026/04/20/regulamento-2026/.

• MOGI É DESTAQUE ESTADUAL NO MISS E MISTER LONGEVIDADE

Divulgação



Mogi das Cruzes celebrou uma importante conquista, no dia 16 de novembro, na etapa estadual do concurso Miss e Mister Longevidade São Paulo. Wagner Luiz Urizzi Fernandes e Ana Luiza Ferreira representaram a cidade após serem os mais votados na fase local. O grande momento foi o anúncio de Ana Luiza como a nova Miss Simpatia Longevidade 2026 do Estado de São Paulo. Com apoio e organização da Secretaria Municipal da Longevidade, também estiveram no evento 32 munícipes com 60 anos, que formaram uma animada torcida.

O Grupo Mogi News, iniciou sua jornada com o jornal Mogi News, fundado em 15/11/1975, por Paschoal Thomeu, tinha periodicidade semanal, em 27/10/1992 a marca foi relançada por Sidney Antonio de Moraes, inicialmente em preto e branco, com periodicidade semanal, depois bissemanal, trissemanal e finalmente passou a ter sua circulação diária e colorida a partir de 21/06/1997. O jornal Dat (Diário do Alto Tietê), foi fundado em 07/03/2006, circulando diariamente por todo Alto Tietê, expandindo a visibilidade das notícias em nossa região.

MOGI NEWS Dat DIÁRIO DO ALTO TIETÊ

Sonia Massae de Moraes Diretora Vice-Presidente
Sentileusa de Moraes Diretora Comercial
Sandra Curcio Diretora de Planejamento Estratégico

Atendimento ao leitor: (11) 96858-3924 e-mail: editor@moginews.com.br (sugestões, reclamações e denúncias)
Atendimento ao cliente: (11)4735-8000 e-mail: adm@moginews.com.br - faturamento@moginews.com.br

Todo artigo publicado nesta edição é de inteira responsabilidade do autor do texto, não traduzindo, portanto, a opinião deste jornal. Sua publicação visa tão somente a promover o debate e a reflexão sobre problemas dos mais variados segmentos da sociedade.
As reportagens assinadas pelos estagiários são supervisionadas pelos editores.

ALTO TIETÊ

Concessionária reassume os serviços após concluir etapa de transição supervisionada pela CPTM

Trivia Trens retoma operação das linhas 11 e 12 nesta quinta

Bruno Martins

A Trivia Trens reassume nesta quinta-feira (26) a operação das linhas 11-Coral e 12-Safira, que atendem passageiros do Alto Tietê. A retomada marca o encerramento da etapa de transição supervisionada pela Companhia Paulista de Trens Metropolitanos (CPTM). A concessionária continua sob fiscalização da Agência Reguladora de Serviços Públicos Delegados de Transporte do Estado de São Paulo (ARTESP).

Entre 26 de outubro e 25 de novembro, a CPTM acompanhou as atividades da Trivia nas duas linhas, incluindo a operação dos trens, o atendimento aos passageiros e a manutenção dos equipamentos. O período fez parte do cronograma de retomada aprovado pela ARTESP, que também fiscalizou o cumprimento dos procedimentos operacionais e dos protocolos de segurança.

Com a conclusão dessa fase, a concessionária passa a responder integralmente pelos serviços das linhas 11, 12 e 13, além do Expresso Aeroporto.

A retomada ocorre quatro meses após a ocorrência de 23 de julho, quando falhas mecânicas e elétricas, com incêndio em um dos vagões, interromperam a circulação das três linhas. Na ocasião, a ARTESP determinou o afastamento da concessionária, que havia assumido dias antes as linhas, e o retorno à etapa pré-operacional, com a CPTM à frente dos serviços.

Segundo a Trivia Trens, o relatório da Comissão Permanente de Segurança (COPESE), elaborado em conjunto com a CPTM, classificou o episódio como "atípico, imprevisível e complexo". A empresa afirma que a investigação concluiu que a empresa não foi responsável pelas falhas.

Divulgação / CPTM



Concessionária afirma que foram reforçados procedimentos de manutenção e atendimento

Para a nova etapa, de acordo com a empresa, foram reforçados os procedimentos de manutenção, atendimento aos passageiros, evacuação e resgate, além da capacitação das equipes. O Plano de Retomada foi aprovado pela ARTESP e inclui o acionamento se necessário do Plano de Apoio entre Empresas em Situação de Emergência (PAESE).

Investimentos

A concessionária informou ainda que mantém o planejamento de investimentos de R$ 14,3 bilhões ao longo dos próximos sete anos, dos quais R$ 6 bilhões já estão contratados. O projeto prevê a renovação da via permanente, modernização dos sistemas de energia e sinalização, construção de oito novas estações e revitalização de outras 29.

Na região, também está previsto o prolongamento da Linha 11-Coral até César de Souza, em Mogi das Cruzes, e da Linha12-Safira até Suzano.

"Nosso compromisso é realizar as mudanças necessárias para elevar a qualidade da infraestrutura e da operação, colocando a segurança e a experiência dos passageiros no centro das nossas decisões. A retomada representa mais uma etapa de um trabalho de longo prazo, sustentado pela capacitação das equipes, pelo fortalecimento dos processos operacionais e pela antecipação de investimentos", afirma Cláudio Andrade, presidente da Trivia Trens.

Suzano

Caravana de Natal da Coca-Cola leva 14 mil pessoas às ruas

A Caravana de Natal da Coca-Cola, que passou por Suzano pelo terceiro ano consecutivo, reuniu 14 mil pessoas ao longo de seu trajeto de 11,9 quilômetros. As ruas General Francisco Glicério e Benjamin Constant, no centro, assim como as imediações das praças João Pessoa e Cidade das Flores e os bairros Vila Amorim e Vila Urupês, ficaram tomadas por famílias e visitantes que aguardavam a passagem dos caminhões iluminados.

A caravana teve início por volta das 21h30, desta segunda-feira (23), saindo da rua Dr. Prudente de Moraes (SP-66), na altura do Jardim Natal, e encerrou o trajeto às 23h30, na avenida Mogi das Cruzes, no Jardim Imperador. Durante o percurso, os caminhões apresentaram atrações temáticas: "Carrossel Iluminado", "Papai Noel e Mamãe Noel", "Presente Painel de LED", "Bailarina" e "Lonas Backlights Iluminadas", proporcionando ao público uma experiência visual que marcou o início das celebrações de fim de ano na cidade.

O vice-prefeito Said Raful e o secretário municipal de Comunicação Pública, Paulo Pavione, acompanharam o evento na Praça João Pessoa. Já o secretário de Governo, Alex Santos, e o chefe de Gabinete, Afrânio Evaristo da Silva, acompanharam a passagem da caravana do Paço Municipal Prefeito Firmino José da Costa.

As equipes da Secretaria Municipal de Transporte e Mobilidade Urbana atuaram ao longo do percurso com interdições temporárias e orientações aos motoristas, garantindo a passagem segura dos caminhões, que também foram acompanhados por seis veículos batedores.

Luana Bergamini/Secop Suzano



No primeiro semestre foram realizadas 31 prisões em flagrante

Ônibus acessível

Guararema abre inscrições para City Tour para moradores

A Prefeitura de Guararema, por meio da Secretaria Municipal de Cultura e Turismo, abre inscrições para a edição de dezembro do City Tour "Um Novo Olhar Sobre Guararema". O passeio turístico é gratuito e exclusivo para moradores, com atividades nos dias 5 e 6 de dezembro, sendo o primeiro dia com ônibus com recursos de acessibilidade. Os participantes serão acompanhados de guia de turismo e poderão realizar passeio de trem.

Nos dois dias, a saída será às 9 horas, do Parque de Lazer "Professora Deoclésia de Almeida Mello". Os roteiros serão diferentes: no sábado (5), os participantes visitarão a Igreja Nossa Senhora da Escada, o Mirante "Prefeito Gerbásio Marcelino" e o Parque Municipal da Pedra Montada. Já no domingo (6), o percurso inclui o Parque do Lago "Professora Áurea Maria Camargo Ramos", o Mirante e o Parque Municipal da Pedra Montada

Warley Kenji - Comunicação/PMG



O passeio turístico é gratuito e exclusivo para moradores

Haverá parada para almoço no Centro, com alimentação por conta dos participantes. Também nos dois dias, às 14h30, o grupo seguirá de trem turístico, a partir da Estação Ferroviária de Guararema, até a Vila de Luís Carlos. O retorno está previsto para as 16h30, na estação.

O passeio de 5 de dezembro terá ônibus acessível, com estrutura para o embarque e o transporte de pessoas com mobilidade reduzida. Os pontos do roteiro também são acessíveis.

As inscrições para o City Tour são gratuitas e podem ser feitas pelo telefone (11) 4695-1793 ou presencialmente no Centro Cultural, na Praça Coronel Basílio da Fonseca, 54, no Centro. O atendimento ocorre de segunda a sexta-feira, das 8 às 17 horas.

NESTA QUINTA

Programação especial contará com consultas médicas, exames, atualização da carteira de vacinação

UBS Jardim Colorado amplia atendimento até as 20 horas

A Prefeitura de Suzano, por meio da Secretaria Municipal de Saúde, irá promover nesta quinta-feira (26/11) uma ação especial da campanha "Novembro Azul" na Unidade Básica de Saúde (UBS) José Mariano de Souza Coutinho Júnior, no Jardim Colorado. O equipamento funcionará em horário estendido, das 7 às 20 horas, para ampliar o acesso da população aos serviços da rede municipal, especialmente daqueles que não conseguem procurar assistência médica durante o expediente convencional.

Localizada na rua Assembleia de Deus, 479, a unidade disponibilizará consultas médicas, eletrocardiogramas, coleta de sangue para o exame de Antígeno Prostático Específico (PSA), testes rápidos e atualização da carteira de vacinação. A programação também contemplará palestras sobre saúde mental, cortes de cabelo gratuitos e outras atividades voltadas ao autocuidado.

Entre os procedimentos previstos, a coleta de PSA integra as estratégias de investigação de possíveis alterações na próstata. O exame auxilia na avaliação das condições da glândula e, associado à análise clínica e a outros procedimentos, contribui para a identificação de doenças que podem comprometer a saúde do homem.

A iniciativa também busca ampliar a abordagem para além da prevenção do câncer de próstata, contemplando aspectos relacionados à saúde cardiovascular, à imunização e ao bem-estar emocional. A proposta é aproveitar a mobilização para identificar necessidades individuais e incentivar a continuidade do acompanhamento pelas equipes da Atenção Primária à Saúde.

Desde o início de novembro, a administração municipal vem promovendo atividades em diferentes regiões da cidade. O Dia D da campanha, realizado no último dia 7, contabilizou 1.739 procedimentos em cinco unidades, entre os quais 352 coletas de PSA, 285 consultas de enfermagem e 196 consultas médicas.

Luana Bergamini/Secop Suzano



Equipamento no Jardim Colorado funcionará em horário estendido, das 7 às 20 horas

A programação prosseguirá nesta sexta-feira (27/11), com palestras conduzidas por equipes multidisciplinares nas Unidades de Saúde da Família (USFs) Maria José Lima Souza (Jardim Ikeda) e Jardim do Lago, às 9 horas, e orientações sobre prevenção e diagnóstico precoce do câncer de próstata na USF Antônio Marques de Carvalho (Jardim Maitê), às 9h30. Na próxima segunda-feira (30/11), a USF Recanto São José receberá uma atividade educativa sobre saúde masculina e prevenção de doenças, também às 9h30.

O secretário municipal de Saúde, Willian Harada, destacou que a ampliação do horário de funcionamento da UBS Jardim Colorado busca atender uma parcela da população que encontra dificuldades para conciliar os compromissos profissionais com os cuidados médicos. "Ao mantermos a unidade aberta até as 20 horas, oferecemos a esses pacientes a possibilidade de procurar atendimento após o expediente. É uma oportunidade não apenas para realizar exames preventivos, mas também para conversar com nossos profissionais sobre questões de saúde que, muitas vezes, acabam sendo deixadas de lado", afirmou.

Suzano

'2º Salão de Artes Plásticas' recebe mais de 400 pessoas

O "2º Salão de Artes Plásticas de Suzano 2026 - Alto Tietê" já recebeu a visita de 445 pessoas desde a abertura oficial, realizada em noite especial com a presença de autoridades municipais em 6 de novembro, segue aberta ao público até a próxima sexta-feira (04/12), no Centro de Educação e Cultura Francisco Carlos Moriconi (rua Benjamin Constant, 682 – Centro).

Organizado pela Secretaria Municipal de Cultura, o salão reúne 60 obras de artistas locais e regionais, das 124 inscritas no projeto. Entre as opções estão esculturas, fotografia, pintura, gravura, arte têxtil, entre outros. Os trabalhos escolhidos são de 29 artistas de Suzano, 15 de Mogi das Cruzes, seis de Guarulhos, cinco de Poá, dois de Guararema, dois de Itaquaquecetuba e um de Ferraz de Vasconcelos.

Conforme previsto em edital, a iniciativa distribuiu um total de R$ 21 mil em premiações. Janice Ito ficou em primeiro, com a obra "Hibakusha: Memória do humano, vulnerável, consciente e narrativo", que foi desenvolvimento em técnica mista de carvão aglutinante, fogo, papel japonês e óleo sobre tela.

Em segundo lugar ficou a artista Suelen Vico, com a obra "Lágrimas de Camomila", um autorretrato em fotografia, com impressão sobre papel offset para rasura, intervenção com flores e chá de camomila. A terceira obra destaque foi da artista Elidayana da Silva Alexandrino, com "Jardim dos Sonhos Azuis", que propôs colagens de fotos digitais. Por fim, o edital também previa a remuneração de uma obra por menção honrosa. A escolhida foi do artista Lucas de Lima com o trabalho "Baldeações", feito com giz pastel oleoso sobre papel Canson A4.

A iniciativa tem como objetivo incentivar e divulgar a produção cultural de artistas plásticos contemporâneos, não apenas de Suzano, mas de todo o Alto Tietê.

Divulgação/Secop Suzano

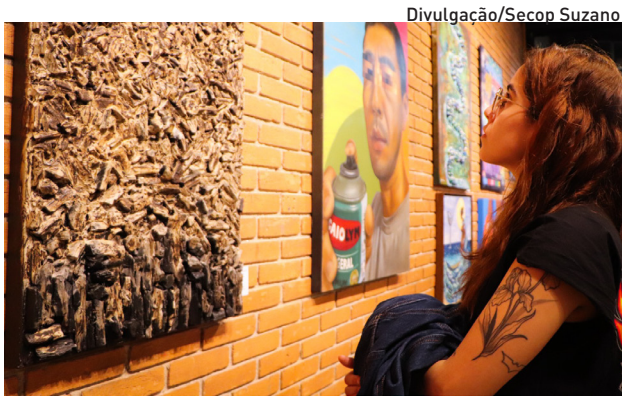

Salão reúne 60 obras e visitas seguem até o dia 4

Mogi

Equipes seguem mobilizadas com limpezas, reparos e atendimento

As equipes da Prefeitura de Mogi das Cruzes seguem mobilizadas nesta quarta-feira (25/11) para os trabalhos de rescaldo do temporal que atingiu a cidade no começo desta semana. Todos seguem em prontidão, por conta da previsão de novas precipitações para os próximos dias. Conforme aferido pela Secretaria Municipal de Serviços Urbanos e Zeladoria, até o momento já foram retiradas 15 toneladas de resíduos em diversas travessias de córregos, além de 126 toneladas de materiais inservíveis, entre móveis e entulhos.

Do Jardim São Pedro, em Cezar de Souza, que foi um dos locais mais atingidos pelas chuvas, foram removidos até o momento 18 toneladas de barro das ruas e utilizados 25 mil litros de água para a lavagem de vias. Já em Sabaúna, onde houve deslizamento de barreiras, já foram oito toneladas de terra retiradas da avenida Romilda Pecorari Nor e 40 toneladas da avenida José Figueira Filho. Ainda em Sabaúna, foi feita a limpeza e raspagem da rua José Paniágua Sanches, abrangendo 600 metros quadrados de área.



Equipes seguem trabalhando em pontos onde houve alagamento,

No Jardim Piatã, foi feita a recuperação de parte da Estrada do Pium, que foi afetada pelas chuvas com o arraste da tubulação, bem como a aplicação de 10 toneladas de rachão e 8 toneladas de brita, além da retirada de 8 toneladas de bota fora. No Jardim Aeroporto III, o destaque foi a limpeza de oito bocas de lobo da Rua Constelation, com a retirada de 3 toneladas de bota fora.

As equipes também fizeram a retirada de galhos e desobstrução de vias públicas em locais onde houve registro de quedas de árvores, como Avenida Japão (Alto do Ipiranga), Rua General Osório (Vila Nova Aparecida), entre outras

OPORTUNIDADE

Iniciativa integra as comemorações dos 88 anos do distrito e reunirá 213 vagas, incluindo vagas para pessoas com deficiência

Mogi realiza Mutirão de Empregos em Jundiapeba na segunda(30)

Divulgação/PMMC



Salários variam de R$ 761,55 a R$ 4.000,00

A Prefeitura de Mogi das Cruzes, por meio da Secretaria Municipal de Desenvolvimento Econômico e Trabalho, promoverá uma edição especial do Mutirão de Empregos em Jundiapeba, na próxima segunda-feira (30/11). Em parceria com a AGFE (Agência de Fomento Empresarial), a iniciativa integra as celebrações dos 88 anos do distrito e reunirá 213 oportunidades de emprego, no CIC Jundiapeba, das 8h às 13h. A participação é gratuita.

Como parte das ações desenvolvidas de forma descentralizada pela pasta, Jundiapeba completa mais um ano de história em 30 de novembro.

Ao todo, são dez cargos disponíveis, auxiliar de produção, jovem aprendiz, auxiliar de limpeza, pedreiro, servente de obras, encanador, azulejista, serralheiro, ajudante geral e auxiliar de mecânico. Do total, 170 vagas não exigem experiência e cinco são exclusivas para pessoas com deficiência (PCD).

Os salários variam de R$ 761,55 a R$ 4.000,00, com oportunidades para quem busca um primeiro emprego ou uma recolocação no mercado de trabalho. Há vagas para diferentes níveis de escolaridade, inclusive 40 vagas na construção civil que não exigem escolaridade.

Para participar, os candidatos devem comparecer ao local portando um documento pessoal oficial com foto, Carteira de Trabalho (física ou a versão digital instalada no celular) e, preferencialmente, cópias impressas do currículo atualizado para distribuição aos recrutadores.

O Mutirão de Empregos integra as ações da plataforma Mogi Conecta, que une empresas e munícipes em busca de emprego e reforça o trabalho da diretoria de Capital Humano e Empregabilidade. Em 2026, já foram realizadas 20 edições, com cerca de 6 mil pessoas atendidas e 2,8 mil aprovadas nos processos seletivos.

Confira a relação das vagas disponíveis.

Jovem aprendiz (15 vagas)	Ensino médio (cursando)	Sem experiência	Remuneração: R$ 761,55
Auxiliar de limpeza (5 vagas exclusivas para PCD)	Ensino fundamental	Sem experiência	Remuneração: R$ 1.837,40
Auxiliar de produção (150 vagas)	Ensino fundamental	Sem experiência	Remuneração: R$ 2.100,00
Servente de obras (10 vagas)	Sem exigência de escolaridade	Com experiência	Remuneração: R$ 2.302,75
Ajudante geral (1 vaga)	Ensino médio	Com experiência	Remuneração: R$ 2.500,00
Pedreiro (10 vagas)	Sem exigência de escolaridade	Com experiência	Remuneração: R$ 2.801,18
Encanador (10 vagas)	Sem exigência de escolaridade	Com experiência	Remuneração: R$ 2.801,75
Azulejista (10 vagas)	Sem exigência de escolaridade	Com experiência	Remuneração: R$ 2.801,98
Serralheiro (1 vaga)	Ensino fundamental	Com experiência	Remuneração: R$ 4.000,00
Auxiliar de mecânico (1 vaga)	Ensino médio	Com experiência	Remuneração: salário a combinar

SERVIÇO

(Programação sujeita a alterações. Ação com entrada franca)

Mutirão de Empregos – Jundiapeba

Data: 30 de novembro de 2026 (segunda-feira)

Horário: das 8h às 13h

Local: CIC Jundiapeba (Alameda Santo Ângelo, 688 – Jundiapeba, Mogi das Cruzes)

O CIC Jundiapeba está localizado na Alameda Santo Ângelo, 688, em Jundiapeba.

Casarão do Carmo

Mogi abre inscrições para oficina de educação museal

Estão abertas as inscrições para a oficina Museus de quem e para quem? Educação, acessibilidade com olhar expandido. Ao todo, estão disponíveis 30 vagas para a formação que será realizada no próximo sábado (28/11), no Museu Mogiano - Casarão do Carmo, das 8h às 17h.

As inscrições devem ser feitas pelo link: https://docs.google.com/forms/d/e/1FAIpQLScd5l2sgih_xEEOHYpD3elZxx4gl4IrXIdFKDY30FdyGmWoaw/viewform?pli=1

A oficina visa sensibilizar profissionais e a comunidade local sobre o papel da educação museal como agente de transformação, escuta e inclusão de toda a pluralidade cultural da região. A formação propõe alinhar as diretrizes da Política Nacional de Educação Museal (PNEM) às práticas cotidianas de acessibilidade física, intelectual e sensorial, transformando o espaço expositivo em um lugar de real pertencimento.

Partindo da museologia social, a atividade compreende o museu não como uma estrutura isolada, mas como um reflexo vivo de seu próprio território. Para além das barreiras físicas e sensoriais, a proposta é adotar o conceito de acessibilidade expandida, ao englobar as dimensões sociais, econômicas, de gênero, étnico-raciais e linguísticas.

Ministrada por Alessandra Santiago, a formação visa fazer com que as práticas educativas reconheçam as especificidades do território, ao descentralizar o olhar e estabelecer pontes com grupos minoritários e suas diversas identidades.

A atividade será realizada no auditório do Museu Mogiano - Casarão do Carmo e é voltada para profissionais de museus, educadores, estudantes e demais interessados.

O Museu Mogiano - Casarão do Carmo está localizado na rua José Bonifácio, 516, no Centro.

Divulgação/PMMC



Com 30 vagas, atividade será realizada no próximo sábado (28/11),

Mogi

Saúde oferece planejamento reprodutivo em UBSs e USFs

O cuidado com a saúde do bebê começa muito antes do nascimento. Escolher o momento de ter filhos e preparar o corpo para uma gestação saudável são cuidados que fazem parte do planejamento reprodutivo, serviço oferecido pela Prefeitura de Mogi das Cruzes na rede municipal de saúde.

Durante a campanha Novembro Roxo, de conscientização sobre a prematuridade e a importância dos cuidados com os bebês que nascem antes do tempo, a Secretaria Municipal de Saúde e Bem-Estar reforça a importância de as famílias conhecerem e utilizarem esse serviço. O atendimento é realizado nas Unidades Básicas de Saúde (UBSs) e Unidades de Saúde da Família (USFs), onde mulheres, homens e casais recebem orientações e acompanhamento multiprofissional.

O planejamento reprodutivo permite que cada pessoa ou família tome decisões conscientes sobre a vida reprodutiva, seja para evitar uma gravidez não planejada ou para se preparar para ter filhos. O atendimento inclui informações sobre os diferentes métodos contraceptivos, seus benefícios e características, além de orientações sobre saúde sexual e reprodutiva. Na rede municipal, o primeiro atendimento é realizado por médicos e enfermeiros das UBSs e USFs. As equipes orientam sobre métodos de barreira, como preservativos, e métodos hormonais, como anticoncepcionais. Quando há interesse e indicação médica, também podem ser realizados encaminhamentos para métodos de longa duração, como o Dispositivo Intrauterino (DIU) e contraceptivo subdérmico - Implanon (que possui critérios específicos de indicação), e para métodos contraceptivos definitivos, como laqueadura e vasectomia, conforme os critérios e protocolos do Ministério da Saúde. A laqueadura, inclusive, é realizada na própria Maternidade, desde que atenda aos critérios médicos.

Divulgação/PMMC



Serviço disponível na rede municipal orienta mogianos

variedades



Whatsapp: (11)96858-3924
Redação
e-mails: editor@moginews.com.br
Whatsapp: (11)4735-8000
Publicidade e Administração



"Quando você é importante para alguém, essa pessoa sempre vai ter um tempo para você. Sem desculpas, mentiras e sem promessas quebradas.

MOMENTO especial

*Maria Rosa Mieko
Educadora

ANIVERSARIANTES:

Feliz Aniversário! Que seja um dia inesquecível e o início de um novo ano na sua vida cheio de felicidade e muitas realizações.

cultura@jornaldat.com.br

OTIMISMO EM CADA INSTANTE

Nunca se esqueça que todos os momentos da sua vida são importantes. Pois cada segundo que passa não volta mais.

Por isso faça valer cada instante, e nunca desperdice qualquer oportunidade para ser feliz.

Seja sempre otimista, e chame apenas bons sentimentos para seu coração.

Hoje desejo que seu dia termine melhor do que começou. E que o de amanhã traga ainda mais alegrias e realizações.

Seja sempre otimista, e chame apenas bons sentimentos para seu

Autor desconhecido
A mensagem publicada nem sempre está associada à pessoa homenageada

NOVELAS

SBT, 20H30

Amor Valente

Eliana conta à mãe que preparou um plano contra Yago. Pablo informa aos pais a data de seu casamento. Mariano conta a Camila que prometeu pedi-la em casamento e que pretende adotar Román para que os dois formem uma família. Camila se sente culpada por os planos de Mariano não se realizarem, embora reconheça que nunca lhe deu motivos para ter esperança.

GLOBO, 18H15

Lá Na Minha Terra

Celestina chantageia Cesário, exigindo uma alta quantia para impedir seu encontro com Rosenda. Lina repreende Raimundo pela forma como lhe pediu em casamento, e os dois acabam discutindo. Almerindo pede que Lourdes vá até a pensão de Celestina a fim de encontrar Rosenda. Cesário deixa a pensão às pressas e acaba causando um acidente com Lourdes.

GLOBO, 19H15

Por Você

Glorinha fica radiante com a aparição de Aroldo. Bela questiona as motivações do pai dos filhos de Juli. Toy conta a Próspero sobre seu momento com Leandra e sua conversa com Lia. Dalva e Próspero descobrem que Clemente está passando o ponto de seu bar.

GLOBO, 21H00

Quem Ama Cuida

Tom surge com uma arma perto da casa de Elenice. Mau Mau conta a Dafne que irá morar com Adriana. Dora não encontra o documento que incrimina André na casa de Fábia. Elenice se nega a sair de sua casa. Ulisses consegue dinheiro de Pilar, depois de chantagear a irmã dizendo que sabe que Brigitte não é filha de Rodolfo.

RECORD, 21H45

Iludida

Asya pede a Selçuk que lhe conte tudo o que sabe sobre o vídeo manipulado. Derin declara seu amor para Volkan, usa a gravidez e pede um tempo para tentar aceitar o divórcio. Decidida a provar sua inocência, Asya mostra o áudio com a confissão de Diidem para Derin, Volkan e Melih. Abismado, o tio confronta a jovem sobre toda a trama e a discussão termina com uma revelação surpreendente.

PALAVRAS CRUZADAS DIRETAS

www.coquetel.com.br © Revistas COQUETEL

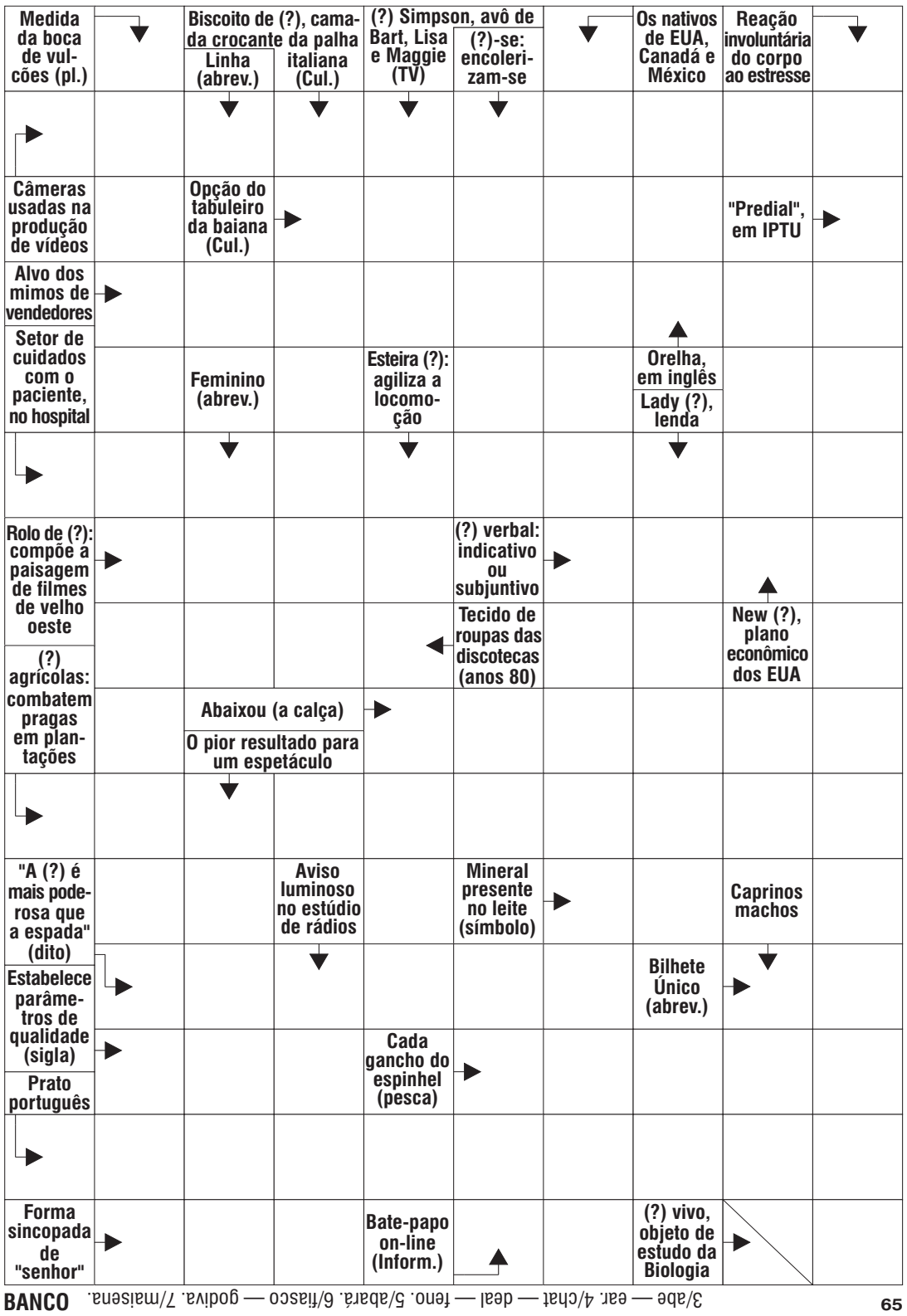

BANCO 3/abe — ear. 4/chat — deal — teno. 5/abará. 6/fiasco — godiva. 7/maisena.

65



Solução

S	O	R		C	S		S/E		R
A	C	A	L	H	O	A	D	A	B
I	S	O		A	N	Z	O	L	
C	A	N	E	T	A		B	U	
N	I		T		C	A		C	
E	F	E	N	S	I	V	O	S	D
R			A	R	R	I	O	U	
E	M	A	L		E	D		M	
F	E	N	O		M	O	D	O	
N	F	E	R	M	A	G	E	M	E
U		S		A	E		A	S	
C	L	I	E	N	T	E	L	A	
R		A	B	A	R	A		P	
I	L	M	A	D	O	R	A	S	F
C					N			E	

Visite nosso Instagram





cidades

Whatsapp: (11)96858-3924
Redação
e-mails: editor@moginews.com.br
Whatsapp: (11)4735-8000
Publicidade e Administração

MOGI DAS CRUZES

Nova unidade, em Cezar de Souza, já está em operação e a previsão é que a de Jundiapeba seja entregue em 20 dias

Prefeita assina autorização para implementação de quatro novos velórios

A prefeita Mara Bertaiolli, ao lado do vice-prefeito, Téo Cusatis, assinou, na manhã desta quarta-feira (25/11), autorização para a implementação de quatro novos velórios municipais em Mogi das Cruzes. Os espaços aprimoram os serviços funerários na cidade e adequam a oferta desse tipo de equipamento à extensão territorial também à população da cidade, além de atender ao compromisso e à diretriz da gestão da prefeita Mara Bertaiolli de descentralizar e levar mais serviços aos bairros, aproximando a Prefeitura da comunidade.

"Este é um pedido antigo da nossa população e também da nossa Câmara Municipal. Temos na cidade parceiros que já desenvolvem um trabalho de excelência, então conversamos e apresentamos a necessidade de abrir mais velórios e atender nossa população nesse momento, que é sempre muito difícil para todas as famílias, com um lugar limpo, seguro e com toda a dignidade", destacou a prefeita Mara Bertaiolli, que assegurou a continuidade da prestação de serviços qualificados e condizentes com o que a população precisa. "Todos aqui temos o mesmo propósito, de fazer com que a cidade se desenvolva, mas não esquecendo o lado humano", complementou.

A apresentação técnica das tratativas para viabilizar as novas unidades foi conduzida pelo procurador-geral do município, Filipe Hermanson. Os novos velórios são fruto de uma contrapartida ao município, vinculada à prorrogação dos contratos de prestação de serviços funerários com as duas concessionárias que já operavam na cidade - Assibraff e Coração de Jesus - Sistema Prever. Conforme os termos aditivos, assinados em 28 de agosto deste ano, ambas se comprometem com a abertura de dois novos velórios cada, em regiões distintas da cidade.

"A lei que rege os serviços funerários da cidade, de outubro de 2020, já previa essa possibilidade da descentralização, uma vez que vivemos numa cidade muito extensa e com muitos habitantes. Dois velórios era obviamente insuficientes, portanto encontramos uma solução prevista na lei e, depois de muitas conversas, conseguimos definir o caminho para fazer essa ampliação. Até no máximo final de 2028, a ideia é que a cidade tenha seis velórios", detalhou, lembrando ainda que este é o primeiro passo do processo de ampliação dos serviços funerários da cidade.

Diego Barbieri/CMMC



Segundo Mara Bertaioli, Taiaçupeba e Sabaúna também serão contempladas

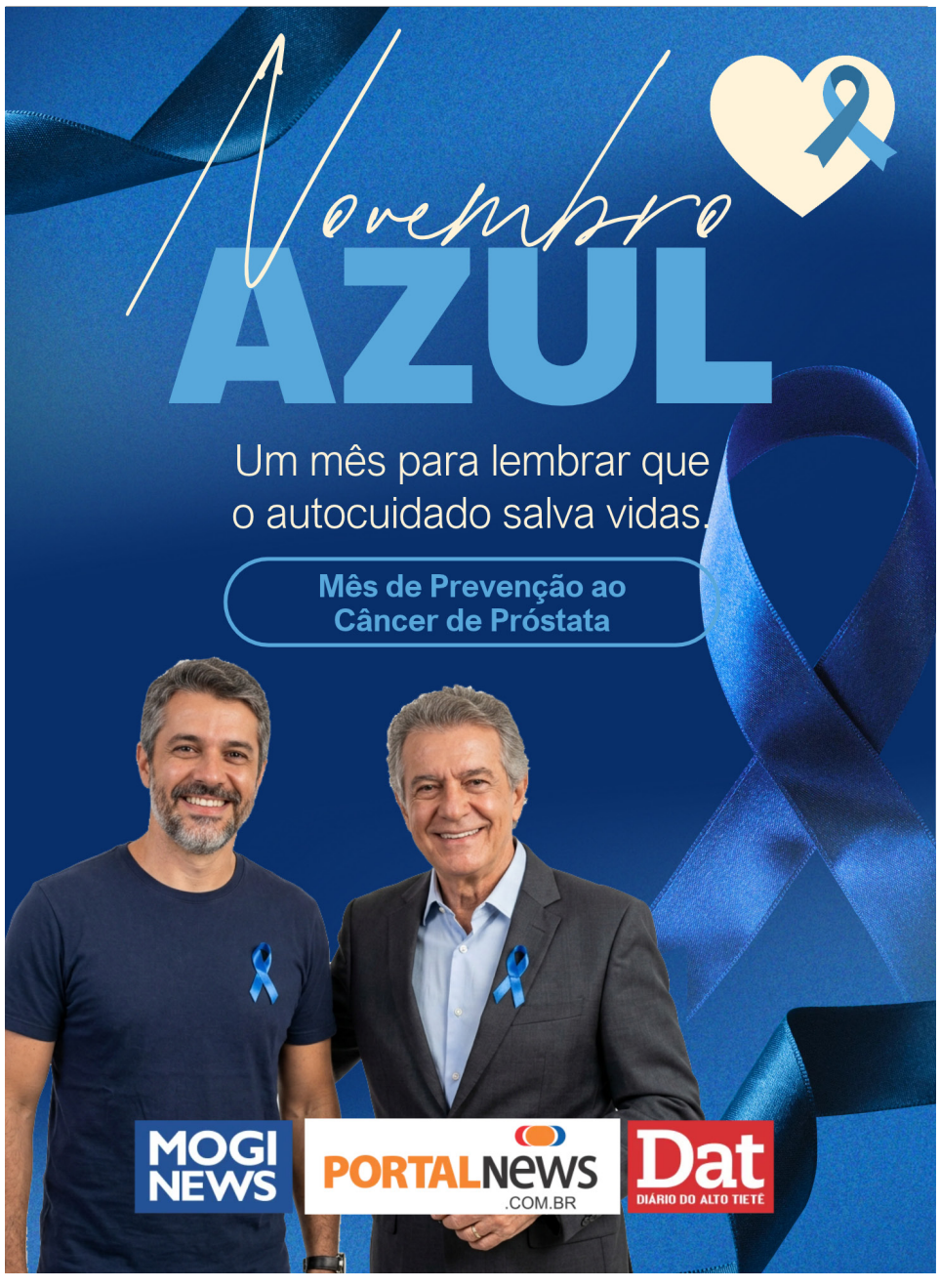

Espetáculo

Companhia Poesia do Corpo abre audição em Mogi

A Companhia Poesia do Corpo, de Mogi das Cruzes, está com inscrições gratuitas abertas para a audição que selecionará bailarinos para integrar o elenco do espetáculo "A-mar", que circulará por diferentes cidades do Estado de São Paulo no primeiro semestre de 2027. A seleção será realizada no próximo sábado (28) às 15h, no espaço de residência artística da companhia, em Brás Cubas. Os interessados têm até sexta-feira (27) para se inscrever.

A oportunidade é destinada a homens e mulheres a partir de 20 anos, com experiência em ballet clássico e dança contemporânea. Os bailarinos selecionados passarão a integrar o elenco da montagem e receberão remuneração pelo trabalho desenvolvido no espetáculo, que inclui ensaios e apresentações. Os ensaios acontecerão às sextas-feiras e aos sábados, no espaço de residência artística do grupo.

Sob a direção de Cleiton Costa, a Companhia Poesia do Corpo atua em Mogi das Cruzes desde 2019 e desenvolve um trabalho dedicado à pesquisa, criação e produção em dança contemporânea. Ao longo de sua trajetória, consolidou um repertório de espetáculos autorais, entre eles Clarice Clareia, A-mar e Gestando Poesia, projetos contemplados pelo Programa de Fomento à Arte e Cultura (PROFAC), de Mogi das Cruzes.

Lethicia Galo



Oportunidade é destinada a homens e mulheres a partir de 20 anos